



Satte City

広報 さって

6 No. 734
2025年
月号



#このまちが好き幸手市
#子ども食堂
#地域の居場所

幸手市公式 Instagram



#このまちが好き幸手市
を付けて投稿しましょう！

おいでよ！子ども食堂

子ども食堂って???

「子ども食堂」とは、子どもが一人でも行ける無料または低額の食堂です。現在その数は全国で10,000箇所を超え、全国の公立中学校の数より多くなっています。子どもへの食事提供のほか、孤食の解消、豊かな食材による食育、地域でのこどもの居場所づくり、多世代交流といった側面もあります。子どもに限らず、単身者や高齢者世帯などを対象とした食堂も増えてきており、市内でも、5つの団体が活動しています。

あやめ笑顔食堂

活動 会食・弁当配布
開催日 毎月最終土曜日
開催場所 社会福祉法人平野の里障害者支援施設あやめ寮(幸手市平野 920)
利用方法 事前予約制
料金 子ども(中学生以下)50円、大人100円
問合せ先 あやめ寮 ☎(48) 1271
活動内容 毎月、色とりどりの弁当を用意し、予約の上でのお越しをお待ちしています。昔ながらの伝承あそびや、模擬店、野菜販売等も開催しています。



コミュニティ食堂 ダンチでランチ

活動 会食・食材配布・体験
開催日 毎月第2、第3日曜日
開催場所 ぷれいす(幸手市栄 3-3) ※幸手団地内。
利用方法 先着順に提供
料金 中学生以下無料、子育て世帯大人(高校生以上)100円、一般利用者300円
問合せ先 ☎090(2543)7374
 ☒kanae0602tadashi@gmail.com
 (代表 石森佳苗さん)



活動内容 "みんなでご飯を食べると美味しいよ"をテーマに開催しています。月に2回、食材配布と子ども食堂を開催しています。子ども食堂では一般の方も利用していただけるので、多世代交流の繋がりが出来る場所としてぜひご利用ください。



みんなのダイニング・幸手

活動 会食
開催日 毎週木曜日
開催場所 いぬとねこのおやつ工房(幸手市香日向 4-15-10)
利用方法 先着順に提供
料金 小学生以下100円、中学生・高校生200円、大人300円
問合せ先 ☎(44) 2725 (ドッグランズウェル)
活動内容 おいしい食事を提供し、みんなが集まる場所となるよう活動しています。子どもとその保護者のほか、地域にお住まいの高齢者などが会話やレクリエーションを通して、世代を超えた交流のできる『多世代型コミュニティ食堂』を目指しています。



子ども食堂 Happy Lunch

活動 会食・弁当配布・体験
開催日 奇数月第1日曜日
開催場所 ウェルス幸手(幸手市天神島 1030-1)
利用方法 事前予約制
料金 中学生以下100円、子育て世帯大人(高校生以上)300円、一般利用者500円
問合せ先 ☎090(9131)9386
 ☒mays55garden@gmail.com
 (May's garden 代表 野川真理子さん)
活動内容 子ども食堂のほか、幸手子育て応援フードパントリー、小児がん支援のレモネードスタンド活動を行っています。子ども食堂では家庭で再現しやすい季節のレシピを、フードパントリーでは食支援が必要な子育て中の生活困窮家庭に食品などを提供しています。



フードドライブにご協力ください

フードドライブとは、家庭で余っている食品を集め、それを必要としている施設や団体に寄付する活動です。幸手市では、市役所本庁舎、ウェルス幸手、各公民館にフードドライブボックスを設置しています。

集まった食品は、市内の子ども食堂団体等へ寄付させていただきます。

寄付できるもの

未開封で常温保存できるもの、賞味期限が2ヶ月以上あるもの

ボックス設置場所

市役所本庁舎、ウェルス幸手、各公民館

問合せ こども家庭センター ☎(42) 8457



子ども食堂プルミエール

活動 会食・学習・体験
開催日 月・火・金・土・日曜日
開催場所 幸手市中 1-1-40 幸手ショッピング
利用方法 予約なし
料金 子ども(中学生以下)300円、大人500円
問合せ先 ☎(43) 7744
活動内容 今年の2月に本格的にスタートしました。軽食のほか、学習スペースの提供、予約制のパン教室を実施しています。どなたでも気軽にお立ち寄りください。



②神扇地区における幸手中央地区産業団地の拡張事業

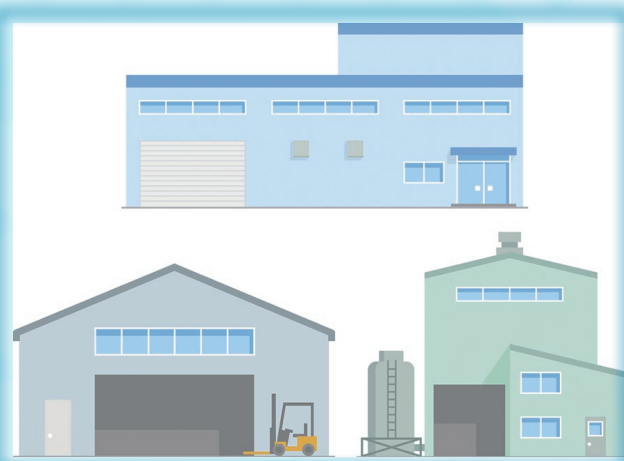

幸手中央地区産業団地の東側に隣接する神扇地区において、約13haの産業団地を整備します。産業団地の拡張により、新たな企業立地による雇用が創出されるとともに、道路や公園などのインフラ整備による都市基盤の向上が期待されます。

現在、事業化に向けて、県企業局との協議及び調整を行っています。

問合せ 都市計画課 ☎(43) 1111 内線 565

③上高野地区における農業生産法人による土地改良事業



農業生産法人により、農地約30haにおいて、土地改良事業を実施し、その事業区域の7割において温室による施設園芸野菜の生産を行う事業です。

現在、土地改良事業の認可に向けた地権者との合意書締結が進められています。

問合せ 都市計画課 ☎(43) 1111 内線 565

④惣新田地区における「道の駅総合複合施設」事業



県で事業化となった都市計画道路惣新田幸手線バイパスの整備が進むと、圏央道と国道4号バイパスが接続されます。

また、現在、八潮市から春日部市まで計画決定されている東埼玉道路も、国道4号バイパスに沿って圏央道五霞インターチェンジまでの延伸が構想されており、整備されると、幸手市の交通の利便性が飛躍的に向上します。

このような背景を踏まえ、現在、惣新田幸手線バイパスエリア周辺において、道の駅を核とし、農業と連携した複合施設の整備を進めるため、基本構想の策定を進めています。

問合せ 都市計画課 ☎(43) 1111 内線 564

これら4つのプロジェクトは、幸手市の土地利用が大きく転換され、**地域発展が期待される事業**となっています！

SATTE CITY

大規模プロジェクト

～土地利用の転換につながる

4つのプロジェクトが進行中～

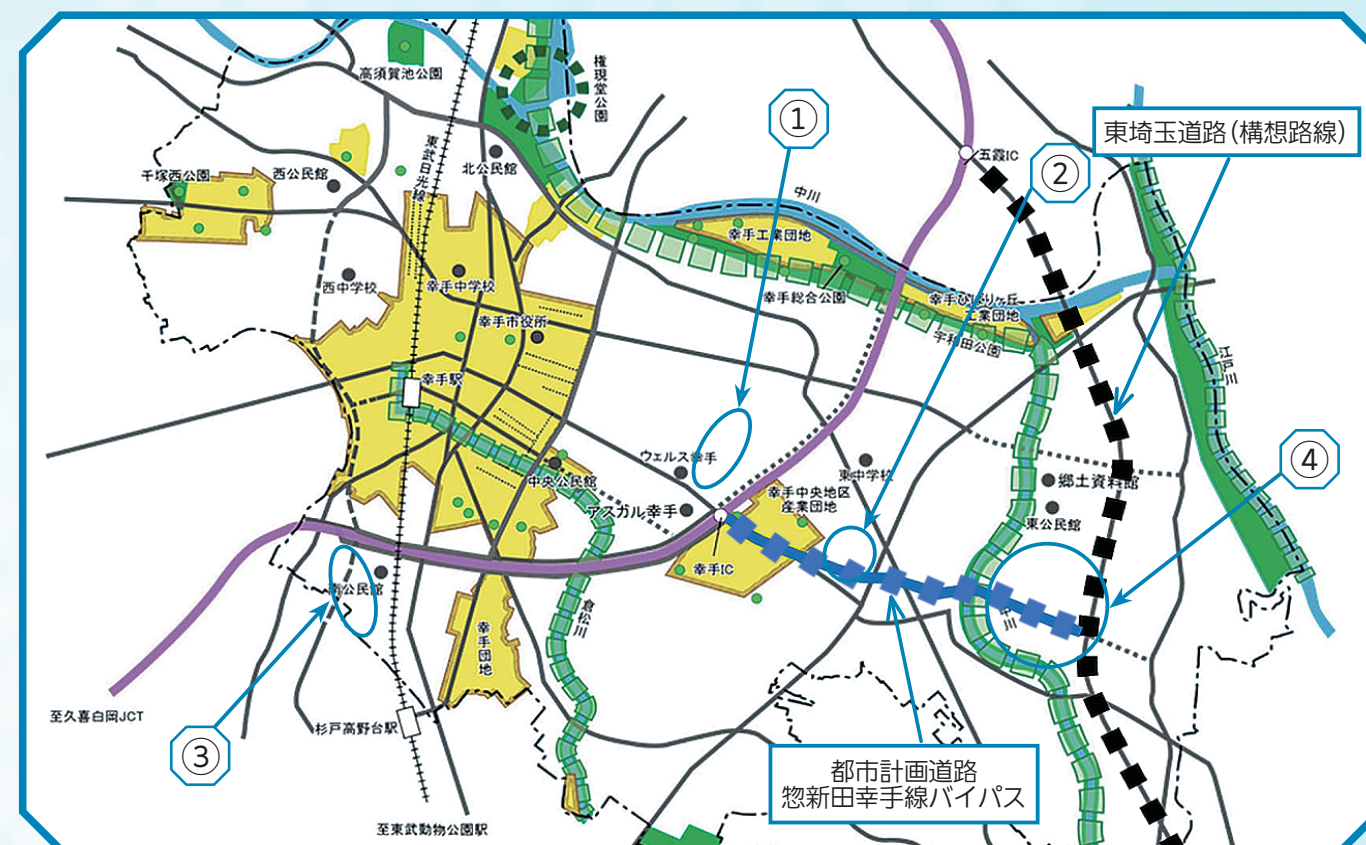

①神明内地区における

JA全農による「ゆめファーム全農」プロジェクト



権現堂川小学校の南側に隣接する農地約9haにおいて、全国農業協同組合連合会(JA全農)では全国初となる、施設園芸栽培技術の向上と新規就農者の人材育成を行うことを目的としたトレーニングセンター(大規模温室施設)を設置する計画です。

現在、第1期温室施設の建設に向けた造成工事を行っており、令和8年中

に約3ha、軒高6mの温室が1棟建設される予定です。

なお、この温室施設では、トマト、キュウリ、ナスなどが栽培される予定となっています。

問合せ 農業振興課 ☎(43) 1111 内線 532

令和7年度 市民税・県民税・森林環境税について

令和7年度の市民税・県民税・森林環境税が課税される人に、税額などを記載した納税通知書を6月6日(金)に郵送します。市民税・県民税・森林環境税は、前年中の所得を基に計算し、令和7年1月1日現在で市内に住所を有する人に課税しています。
納期限内の納付をお願いします。

問合せ 税務課 ☎(43) 1111 内線 133

～納付の方法について～

●納付書による納付(普通徴収)

個人事業者や毎月の給与から市民税・県民税・森林環境税を天引きすることができない人は、市から送付される納付書で、各納期限までに納付してください。(普通徴収の納期限は年4回です。)

第1期	第2期	第3期	第4期
6月30日(月)	9月1日(月)	10月31日(金)	令和8年 2月2日(月)

●給与からの天引き(特別徴収)

給与と所得のある人は、市から給与支払者あてに特別徴収税額決定通知書が送付され、毎月の給与から市民税・県民税・森林環境税が天引きされます。

●公的年金からの天引き

以下の要件のすべてに当てはまる人は、年6回の年金受給の際に年金所得に係る市民税・県民税・森林環境税が年金から天引きされます。なお、公的年金以外に給与や事業など他の所得のある場合には、納付書による納付(普通徴収)や給与からの天引き(特別徴収)により別途納付することになります。

- ・前年中に公的年金等を受給していた
- ・令和7年4月1日現在65歳以上である
- ・令和7年4月1日時点で国民年金法に基づく老齢基礎年金などの公的年金を年額で18万円以上受給しており、介護保険料が年金から天引きされている

～扶養控除などの申告はお済みですか～

所得税の確定申告をする必要がない場合でも、配偶者控除、扶養控除、社会保険料控除、生命保険料控除、地震保険料控除などについて、市民税・県民税の申告をすることで税額を低く抑えることができる場合があります(確定申告がお済みの人は、市民税・県民税の申告を重ねる必要はありません)。

各種税証明書の発行について

令和7年度の住民税決定証明書、所得証明書、非課税証明書は、6月6日(金)から取得できます。税法上の扶養親族として控除対象になっている人は、ご本人の申告がなくても、非課税証明書が発行できますが、所得が0円であるなど、所得の証明が必要な場合は、ご本人の申告が必要です。また、収入などがある場合は、申告後すぐに証明書の発行はできませんのでご注意ください。

令和6年度下半期(令和6年10月1日～令和7年3月31日)

予算の執行状況をお知らせします

一般会計 予算現額 207億5,449万円		市の人口 48,630人(令和7年3月31日現在)	
収入 収入済額 194億3,471万円(93.6%)		支出 支出済額 174億4,352万円(84.0%)	
予算現額	収入済額(収入率)	予算現額	支出済額(支出率)
市税 65億3,678万円 市民税、固定資産税など、みなさんに納めていただく税金	65億2,998万円 (99.9%)	民生費 82億5,060万円 子育て支援や、障がい者・高齢者などの福祉に使うお金	72億4,203万円 (87.8%)
国・県からの補助金 52億9,125万円 国・県から市が交付を受ける補助金・負担金など	46億1,361万円 (87.2%)	総務費 26億5,087万円 広報・広聴、企画、市税の徴収などに使うお金	22億4,257万円 (84.6%)
国・県からの交付金 51億8,673万円 国・県が徴収した税などの中から市が交付を受ける地方交付税など	53億8,795万円 (103.9%)	教育費 23億1,593万円 小・中学校、生涯学習、スポーツ振興などに使うお金	16億3,735万円 (70.7%)
繰越金 11億5,206万円 令和5年度決算の剰余金	11億5,206万円 (100.0%)	土木費 19億7,472万円 道路や橋、公園などの整備・維持管理に使うお金	14億6,226万円 (74.0%)
市債 9億9,290万円 市が借り入れるお金	2億3,740万円 (23.9%)	衛生費 19億6,812万円 各種検診・予防接種、ごみ・し尿処理などに使うお金	14億963万円 (71.6%)
そのほか 15億9,477万円 使用料、手数料など	15億1,371万円 (94.9%)	公債費 13億7,241万円 市債(市が借り入れたお金)の返済に使うお金	13億6,598万円 (99.5%)
		そのほか 22億2,184万円 消防費(消防、救急、防災・災害対策)など	20億8,370万円 (93.8%)
----- 市民一人あたりの市税の負担額 134,279円 -----		----- 市民一人あたりに使ったお金 358,699円 -----	

特別会計

特定の収入を特定の目的に使う場合など、一般会計と経理を区分するために設置している会計。

会計名	予算現額	収入済額	収入率	支出済額	支出率
国民健康保険特別会計	61億4,650万円	51億7,258万円	84.2%	51億7,447万円	84.2%
後期高齢者医療特別会計	9億4,530万円	9億3,736万円	99.2%	8億153万円	84.8%
介護保険特別会計	45億6,277万円	42億1,802万円	92.4%	39億5,103万円	86.6%
幸手駅西口地区画整理事業特別会計	3億6,907万円	3億1,580万円	85.6%	2億260万円	54.9%

企業会計

特別会計のうち地方公営企業法の適用を受け、料金収入などでサービスを行う、企業的性格の強い会計。

会計名・区分	収入			支出			
	予算現額	収入済額	収入率	予算現額	支出済額	支出率	
水道事業会計	収益的収支	10億7,639万円	10億9,755万円	102.0%	10億7,654万円	10億5,011万円	97.5%
	資本的収支	1億8,667万円	1億8,443万円	98.8%	6億508万円	5億2,003万円	85.9%
公共下水道事業会計	収益的収支	7億1,604万円	7億2,700万円	101.5%	7億1,872万円	6億8,222万円	94.9%
	資本的収支	6億3,160万円	5億8,031万円	91.9%	7億4,299万円	6億3,709万円	85.7%
農業集落排水事業会計	収益的収支	3,394万円	3,430万円	101.1%	3,485万円	3,123万円	89.6%
	資本的収支	1,689万円	1,713万円	101.4%	1,689万円	1,448万円	85.7%

※資本的収支の収入と支出の差額は、内部留保資金により補てんされます。

問合せ 一般会計・特別会計 財政課 ☎(43) 1111 内線 252
水道事業会計 水道管理課 ☎(48) 0050
公共下水道事業会計・農業集落排水事業会計 下水道課 ☎(47) 3340

乗合型デマンドタクシー実証運行

継続運行期間：令和7年7月～令和8年6月

令和6年7月から実証運行を行っている乗合型デマンドタクシーについて、運行方法の一部を変更し、令和7年7月から継続運行します。
ご利用には、くらし防災課にて事前の利用者登録が必要です。また、予約に応じて運行しますので、ご利用の際は、登録証記載の各路線の専用電話番号へご連絡ください。
※既にご登録をいただいている方は、再度登録をする必要はありません。

＜令和7年7月からの変更点＞

(幸手駅～杉戸高野台駅間)

◎幸手団地停留所(幸手駅行き・杉戸高野台駅行き)の位置変更
設置位置：幸手団地ロータリー内

(コミュニティセンター～東鷲宮駅間)

◎2便、4便を「コミュニティセンター発→東鷲宮駅着」へ変更
旧)東鷲宮駅→西木もれ陽通り前→スギドラッグ前→コミュニティセンター
新)コミュニティセンター→スギドラッグ前→西木もれ陽通り前→東鷲宮駅

※午前8時台、9時台は東鷲宮駅から発車する乗合型デマンドタクシーはありませんのでご注意ください。

(2路線共通)

◎電話による予約可能時間
旧)発車時刻の2時間前
新)発車時刻の1時間前
◎12:00発、12:30発の便を追加

デマンドタクシーの利用について

予約方法 「受付時間 7:00 から 16:00 まで」

- ・電話…利用希望日1週間前から発車時刻の1時間前までに連絡
※1便～3便については、直前の運行日16:00まで
- ・メール…ショートメールで利用希望日1週間前から直前の運行日16:00までに連絡

◎予約時に伝える事：①利用日、②利用する便、
③乗降する停留所、④登録番号、
⑤氏名、⑥乗車人数

運賃

(1乗車)中学生以上300円、小学生200円、乳幼児無料
※割引制度あり

問合せ くらし防災課 ☎(43)1111 内線586

空き家等の適正な 維持管理のお願い

適正な管理ができていない空き家などの増加は、倒壊や犯罪、火災の発生など近隣住民の生命や財産、安全安心な暮らしに悪影響を及ぼします。

所有者や管理者は、空き家などが管理不全な状態にならないよう、自らの責任で適正に管理してください。

空き家などが原因となって、近隣や通行者に被害が生じた場合、所有者や管理者の責任となり、賠償責任を負うことがあります。

空き家等を放置してしまうと・・・

- 強風などで屋根や雨どい、外壁が飛ばされる
 - 樹木の枝が敷地の外にはみ出す
 - 火災発生や倒壊のおそれ
 - 不審者の侵入・野生動物が住みつく
 - 雑草が生い茂る・ゴミの不法投棄
- 周囲に迷惑をかけることとなります！



**問題が発生する前に、
空き家等の適切な管理をお願いします！**

交通指導員を募集しています！

市では児童の登校時や、市内で行われる各種イベントで交通指導をする交通指導員を募集しています。

活動内容

- (1)立哨指導(基本的な勤務)
 - ・交差点等での歩行者への安全指導(7:30～8:30、月10回)
- (2)特別勤務
 - ・年4回の交通安全運動の啓発活動
 - ・市内小学校の交通安全教室、自転車免許講習会における立哨指導
 - ・市の催事における街頭指導、広報活動など

報 償 金 日額3,200円

勤 務 地 東中学校区、西中学校区、幸手中学校区(幸手小地区)、
幸手中学校区(さくら小地区)の4地区に編成

資 格 要 件 20歳から65歳までの人で、心身ともに健康な人

募 集 人 数 6名

採 用 9月予定

申 込 日 6月30日(月)まで

子どもと地域の安全を守るため

あなたの力が必要です！



問合せ くらし防災課 ☎(43)1111 内線586・588

動物は責任をもって飼いましょう!!

動物を飼っている人は、次のとおり適正な飼育をお願いします。飼い主の一人ひとりがルールを守り、地域みんなの協力で住みよい環境を作っていきましょう。

《犬を飼っている人へ》

【ふん害の防止】…ふんの回収を徹底しましょう

犬が散歩中にするふんの放置は、見た目や臭いなど衛生面で問題があります。

【騒音の防止】…無駄吠えをさせないようにしっかりしつけをしましょう。

犬の鳴き声による騒音は近所迷惑になります。

【放し飼いの禁止】…犬はつないで飼うことが義務です。

自宅敷地内での放し飼いや、リードをつけないで散歩する行為は、他人に不快感や恐怖感を与える場合があります。



《猫を飼っている人へ》

【猫のために室内飼育を】

猫の外飼いには、交通事故、感染症、子猫の出産、ふん害や物損等のご近所トラブル、逸走（迷子）のようなさまざまなリスクが伴います。「動物の愛護及び管理に関する法律」では、これらのリスクがないよう努めることが動物の飼い主の責務とされています。猫のためにも、室内での飼育をお願いします。

《捨て犬・捨て猫の禁止》

犬や猫を捨てる行為は犯罪です。捨てられた犬は野生化し、人に危害を与える場合があります。また、交通事故などにより命を失う野良猫が後を絶ちません。飼い主として、最後まで責任をもって飼いましょう。やむをえず飼えなくなった場合は、新しい飼い主を探しましょう。そのほか、新たな捨て犬や捨て猫をつくらぬよう、不妊・去勢手術といった手段をとることも重要です。

犬に関する相談 幸手保健所 ☎ (42) 1101
猫に関する相談 埼玉県動物指導センター南支所 ☎ 048 (855) 0484
問合せ 環境課 ☎ (48) 0331

6月1日～7日は「水道週間」です

今年のスローガンは「透き通る 誇れる水に 感謝する」です。

水道はいつも私たちの身近にあり、炊事、洗濯及び入浴と当たり前のように使用しています。普段何気なく使っている水道ですが、この水道がなくなったら私たちの生活は成り立ちません。

この水道週間に、市民の皆さん一人ひとりが水という資源の大切さ、水道というライフラインの重要性について改めて考えてみましょう。

〈水質について〉

市では水道水を安心してご使用いただけるよう、色、濁り、残留塩素（一定以上必要とする塩素濃度）について毎日1回、その他水道法で定められた項目については毎月1回（9項目）及び年4回（51項目）の水質検査を行っています。検査結果はすべて法律で定められた基準以下で安全性を確認していますので、安心してご使用ください。

問合せ 水道管理課 ☎ (48) 0050

早めの対策で熱中症を予防しましょう！

近年、気候変動の影響により、熱中症による健康被害が数多く発生しています。暑くなるこれからの時期は、熱中症のリスクがさらに高まります。ご自身や周囲の人の健康を守るためにも、早めの対策を心がけましょう。

○暑くなる前の体づくり

POINT 【事前に暑さに慣れておこう！】

本格的に暑くなる前から運動や入浴をして汗をかくなど、暑さに身体を慣れさせることが大切です。

個人差がありますが、身体が暑さに慣れるまで数日から2週間かかるため、余裕をもって備えましょう。

【効果的な運動など】

(屋外) ウォーキング、ジョギング、サイクリングなど

(屋内) 筋トレ、ストレッチ、入浴など

○梅雨明け直後の対策

POINT 【早めの熱中症予防をしよう！】

梅雨明け直後は暑さに慣れていないため、熱中症の発生リスクが高くなります。厳しい暑さの中で活動する機会が増える時期ですので、暑さ対策が欠かせません。熱中症警戒アラートを目安として、適切な熱中症予防行動を早めに取りましょう。

【効果的な熱中症予防対策】

- ・屋内では室温の目安を28℃にして過ごす
※エアコンの設定温度ではなく室温28℃が目安です。
※夜間も熱中症のリスクがあるので、寝ている間もエアコンを利用することが重要です。
- ・屋外では涼しい服装や日傘・帽子を用いる
- ・こまめな水分補給を行う

◎熱中症警戒アラートとは

熱中症のリスクが高まった際に、注意を呼びかけるため発表されるもの。

熱中症警戒アラートよりも危険な暑さが予想される際には、「熱中症特別警戒アラート」が発表されます。特別警戒アラートが発表された際は「外出を控える」、「高齢者や乳幼児などがエアコンなどにより涼しい環境で過ごしているかを確認する」など、ご自身と周りの人の命を守るためのより厳重な対応が必要となります。

○クーリングシェルターの活用

POINT 【事前に場所を知っておこう！】

「熱中症特別警戒アラート」が発表された際には、市内の公共施設等でクーリングシェルターを開設します。自宅に冷房がない場合の一時休憩場所などにご利用をご検討ください。

※市内のクーリングシェルター一覧は右のQRコードから確認してください。



問合せ 健康増進課 ☎ (42) 8421

国民健康保険証からマイナ保険証または資格確認書へ ～国民健康保険証の有効期限のお知らせ～

国民健康保険に加入している人は、健康保険証の有効期限が、

最長で令和7年7月31日に満了となります。

健康保険証の有効期限が切れたあとに医療機関や薬局を利用する際は、

マイナ保険証か資格確認書※で受付をしてください。

後期高齢者医療制度に加入している人は、**令和8年7月までの間は**、

マイナ保険証の有無に関わらず、資格確認書が交付されます。

※有効なマイナ保険証をお持ちでない人（マイナンバーカードを持っていない、マイナンバーカードに保険情報を登録していない人など）に交付される被保険者情報が記載された書類です。幸手市から被保険者の世帯主様宛へ7月中旬ごろの郵送を予定しています。

問合せ 保険年金課 ☎ (43) 1111 内線 144

人権 それは 愛

AIと人間の共存について

AI(人工知能)の技術発展に伴い、私たちの生活やビジネスは大きく変わってきています。日常生活におけるAIの活用例としては、スマートフォンの音声アシスタント機能が挙げられます。スマートフォンの話しかけることで、天気予報の確認、アラームのセットなどができるだけでなく、簡単な質問に対する回答や提案を受けることができるようになりました。一方、ビジネスにおいても、チャットボット(人間の会話をシミュレートして自動的に返答する「コンピュータ・プログラム」)を導入することで、オペレーターの負担や人件費の削減が可能になるため、さまざまな企業でAI技術が導入されています。

しかしながら、AI技術を悪用することで、さまざまな問題も起きています。その一つに、人権侵害問題があります。最近では、政治家や著名人の動画画像を加工した偽物をインターネット上に拡散させる「フェイクニュース」と呼ばれる問題が発生しています。さらに、学生間で同級生などの偽の画像を作成し、通信アプリで共有、拡散されていたという事件もあり、深刻な社会問題となっています。

AI技術の発展により、私たちの生活が向上した点は多分にあります。しかし、気が付かないうちに他者の人権を侵害しないように注意しなければなりません。また、インターネットの情報は、正しいものばかりではなく、嘘や間違いなども多いため、情報の真偽を判断する能力を身に付けることが大切です。

令和7年度「男女共同参画週間」キャッチフレーズ

一誰でも、どこでも、自分らしくー

男女共同参画週間は「男女共同参画社会基本法」の公布・施行日である平成11年6月23日にちなんで設けられました。男女共同参画社会基本法の目的や基本理念について理解を深めることを目指しています。

●男女共同参画週間記念パネル展を開催

期間 6月23日(月)～6月29日(日)

場所 幸手市役所本庁舎1階ロビー

●男女共同参画とは

男女が社会の対等な構成員として、自らの意思によって社会のあらゆる分野における活動に参画する機会が確保され、もって男女が均等に政治的、経済的、社会的および文化的利益を享受することができ、かつ、共に責任を担うことをいいます。

問合せ 人権推進課 ☎(43)1111 内線162

杉戸町環境センター生活環境影響調査結果の縦覧及び意見書の提出について

○縦覧場所

杉戸町環境センター、杉戸町役場、杉戸町立泉公民館、幸手市ひばりヶ丘桜泉園ほか
※杉戸町ホームページ(<https://www.town.sugito.lg.jp>)でも閲覧できます。

○期間

6月16日(月)～7月15日(火) 8:30～17:15 ※各施設の開庁・開館時間に準じます。

※杉戸町立泉公民館は、9:00～17:15(月曜日除く)

○対象

原則、杉戸町環境センターの操業に関して利害関係を有する人(杉戸町環境センター周辺にお住いの人や杉戸町環境センター周辺で事業を営んでいる人)。

○意見書の提出方法

指定様式に必要な事項を記入し、7月30日(水)までに杉戸町環境課へ提出(持参・郵送・FAX・メール可)。

○問合せ 杉戸町環境課(〒345-0001 杉戸町大字木津内577)

☎(38)0401、FAX(38)0651、✉kankyo@town.sugito.lg.jp

幸手市環境課 ☎(48)0331

気をつけて！不安をあおる分電盤の点検商法

【事例】

電話がかかってきて分電盤の点検を勧められ了承したところ、業者が来訪した。分電盤を点検してすぐに「これは古いのですぐに交換しなければ漏電して火事になる」と言われた。今までトラブルはなかったものの、何十年も交換していなかったため、信用して約15万円の交換工事の契約を結び、前金を支払った。しかし、後からよく考えると高額ではないかと思う。工事を中止してほしい。

【消費者へのアドバイス】

- 分電盤を含む家庭用の電気設備については、4年に1回の法定点検が電力会社に義務付けられています。法定点検の場合は、必ず事前に書面で通知の上、登録調査機関の調査員証を携帯した調査員が来ます。点検後にその場で何らかの契約を勧誘することはありません。
- 分電盤に限らず、点検を持ちかける突然の電話や訪問には注意しましょう。
- 分電盤は経年劣化により故障する可能性があります。心配な場合は電力会社などに相談しましょう。
- 特定商取引法上の訪問販売に該当する場合は、契約書面を受け取った日から8日以内であればクーリング・オフできます。

困ったときは、

幸手市消費生活センターへ ☎(43)1111 内線192]

または消費者ホットライン 局番なしの「188」(いやや)まで



▲国民生活センター

『宝くじおしゃべり音楽館～思い出のスクリーンミュージック』

映画音楽の名曲の数々を贅沢なオーケストラ演奏でお届けします。

トーク&ナビゲーターに春風亭小朝さんを迎え、小原孝さんのピアノ、島田歌穂さんの歌、家田厚志さんの指揮によるおしゃべり音楽館ポップスオーケストラでお楽しみください。

日時 8月24日(日)14:00開演
場所 アスカル幸手さくらホール
料金 (全席指定/小学生以上入場可)
一般 2,500円(当日3,000円)
高校生以下 2,000円(当日2,500円)
※宝くじの助成による特別料金です。

チケット販売所 アスカル幸手ほか

問合せ アスカル幸手 ☎(48)0048



こちらのQRコードからも申込できます



○宝くじおしゃべり音楽館 合唱団募集

『宝くじおしゃべり音楽館～思い出のスクリーンミュージック』に合唱で参加いただける人を募集します。

対象 小学生以上で、下記で行う練習に3回以上参加できる人

人数 30名程度(先着順)

参加費 無料

練習場所 中央公民館

練習日 7月19日(土)、27日(日)、8月3日(日)、11日(祝・月)、23日(土) ※予定

練習時間 13:00～14:30 ※予定

問合せ アスカル幸手 ☎(48)0048

旬の食べ物と四季のつながりを知ろう！

旬とは？

問合せ 健康増進課 ☎(42)8421

新鮮でおいしい食べ物がよく採れる時期のことです。

食べ物によってその時期は違いますが、おいしくて栄養もたっぷりなこと、その時期に体が必要な栄養を摂取できること、安く手に入ることが特徴です。

◎旬の食べ物と体が喜ぶ効果

春：菜の花、アスパラガスなど

抗酸化作用を持つとされるβ-カロテンが豊富に含まれます。

免疫力がアップする効果があり、ストレスに負けない体づくりができます。

夏：キュウリ、トマト、ナスなど

水分やカリウムを多く含みます。体を冷やす効果があると同時に、発汗によるカリウム不足は夏バテを引き起こす一因と言われているため、しっかりと摂取することが大切です。

秋：にんじん、サツマイモ、柿、サンマなど

夏の疲労回復に役立つビタミン、整腸作用のある食物繊維が豊富です。

にんじんに含まれるカロテンは免疫力を高める効果も期待できます。

冬：ほうれん草、白菜、大根など

カロテンやビタミンCを豊富に含み、免疫力を高めて風邪予防にも効果的です。

ほうれん草のビタミンC含有量は、夏どりのものに比べて3倍に増えます。

旬の食材をはじめとして、さまざまな食材を摂取することで健康な体を維持していきましょう。

食育とは・・・

さまざまな経験を通じて食に関する知識と、バランスの良い食を選択する力を身に付け、健康な食生活を実践できる力を育むことです。2005年6月に食育基本法が制定されたことをきっかけに毎年6月は食育月間となっています。



脳の健康教室 ～前頭前野を含む、脳全体を活性化しませんか？～

東北大学の川島隆太教授の研究を活かして開発された、簡単な「読み・書き」「計算」のプリント教材学習などを、教室の仲間やサポーターと行うことで、楽しく「頭の体操」ができます。教室のない日でも毎日10分程度でできる自宅トレーニング教材をお渡ししています。認知症予防のための新しい習慣づくりを始めませんか。

「人前で発表」「むずかしい問題を学習」という方法ではありませんので、お気軽にご参加ください。

日時 7月9日～12月10日 毎週水曜日

※7月9日(初回)は事前説明会を14:00～15:00に行います。

7月16日以降は、グループ分けを行い、13:30～15:20のうち30分程度となります。

事前説明会にて開始時刻をお伝えします。

場所 ウェルス幸手

対象 市内在住の介護を必要としない65歳以上で、初めて参加する人

定員 30人(申込み順)

申込み 6月23日(月)までに窓口

問合せ 介護福祉課 ☎(42)8438



介護サービスを利用するには

問合せ 介護福祉課 ☎(42)8444

介護保険のサービスを利用するには、要介護認定申請をし、介護が必要な状態であると認定を受けることが必要です。

申請は、65歳以上および40歳から64歳までの介護保険の対象となる疾病に該当する人ができます。

◆要介護認定の流れ

①申請

本人のほか、家族も申請できます。申請手続きが困難な場合は介護福祉課にご相談ください。

申請場所 介護福祉課窓口

持ち物 申請書(窓口での記入可)、介護保険被保険者証、申請者本人確認書類(65歳未満の人は健康保険被保険者証またはマイナ保険証が必要)

- ②訪問調査
 - ・自宅などに調査員がお伺いし心身の状態などについて聴き取りを行います。
- ③主治医意見書
 - ・申請書に記入された主治医に、市から意見書の作成を依頼します。
- ④1次判定
 - ・訪問調査および主治医意見書の内容からコンピューターで1次判定を行います。
- ⑤2次判定
 - ・医療、保健、福祉の専門家が1次判定や主治医意見書などをもとに要介護度を審査します。

高齢者の保健事業と介護予防の一体的な実施について

これまで生活習慣病対策・フレイル対策としての高齢者保健事業(医療保険)と介護予防(介護保険)が制度ごとに実施されていましたが、令和6年度からこれらの事業を一体的に実施しています。

「いつまでも住み慣れた地域で、暮らし続けたい！」
多くの人が願うことです。

高齢者保健事業には、生活習慣病等の発症や重症化の予防及び心身機能の低下の防止を図り、在宅で自立した生活がおくれる高齢者を増加させるという目的があります。

元氣な高齢者を増やしたい！が私たちの思いです。

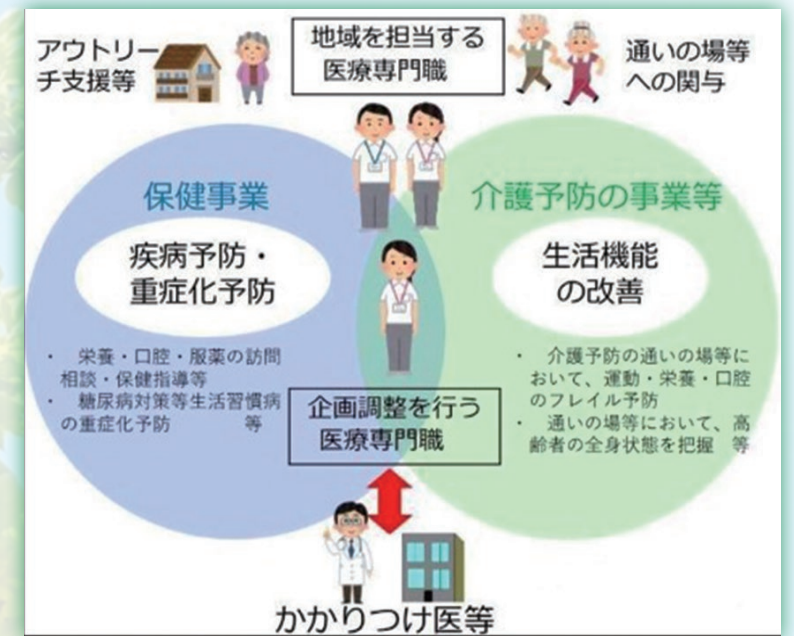

～令和7年度の幸手市の取り組み～

- フレイル予防(運動・栄養・口腔)のお話しと測定会を行います。
- 口腔機能低下のリスクのある人に口腔機能アップに向けた教室を行います。
- フレイル予防として自宅でできる運動やその知識を身につける教室を行います。
- 75歳になられた人に対して、医療保険が変わることやフレイル予防についての説明会を開催します。

問合せ 保険年金課 ☎(43)1111 内線 148

救急搬送をスムーズに!

埼玉東部消防組合は

「マイナ救急実証事業」を実施中です!

マイナ救急実証事業とは?

マイナ救急実証事業は、救急隊員が病気やけがをした人のマイナ保険証を使って、どこの病院にかかっているか、どんな薬を飲んでいるかなどの役立つ情報を取得し、スムーズな救急搬送を目指す取り組みです。

マイナ保険証を作るメリット

救急隊へ正確な情報を伝えられる

病院の選定に役立てられる

病院での早期治療につながる

マイナ保険証活用例



意識がなくて救急搬送されたけれど、マイナ保険証のおかげで医療情報がすぐ確認できたので、必要な治療を受けることができました。



色々聞かれましたが、苦しくて話せなかった。でも、救急隊がマイナ保険証を使って、かかりつけの病院へ搬送してくれました。

マイナ保険証からわかること

- ① 氏名、生年月日など
- ② かかっている病院
- ③ 飲んでいる薬
- ④ 診察した内容
- ⑤ 健康診断の結果

普段からマイナ保険証の**携帯**をお願いします!

問合せ 埼玉東部消防組合消防局 救急課 ☎ 0480(21)0297

特定都市河川法の適用について

中川・綾瀬川流域(幸手市内全域)は、令和7年7月1日から特定都市河川浸水被害対策法が適用されることで、宅地等以外の土地で行う1,000㎡以上の**雨水浸透阻害行為**には、埼玉県の許可及び**雨水貯留浸透施設の設置**が必要になります。

Q&A

- Q1: **雨水浸透阻害行為**とは?
 A. 土地の締固めや開発などにより雨水を染み込みにくくする行為
- Q2: **雨水貯留浸透施設**とは?
 A. 雨水を一時的に貯留し、地下に浸透させる機能を持つ施設

【雨水浸透阻害行為の例】

1. 「宅地等以外の土地」を「宅地等」にするために行う土地の形質の変更
2. 「宅地等以外の土地」への「太陽光発電施設」の設置
3. ローラー等により土地を締め固める行為
4. 土地の舗装（不透水性の材料で覆うこと）

【雨水貯留浸透施設の例】

貯留施設

浸透施設

問合せ 埼玉県河川砂防課計画調査・流域治水担当 ☎ 048(830)5164

地域の力! 幸手市消防団!

令和7年4月12日(土)に幸手市消防団入団式及び辞令交付式が行われました。今年は合計13人が入団し、団員数は総勢154人となりました。また、辞令交付式では新団長のほか新役員が決定しました。

むりょうこうじ しげかず
▲新団長：無量小路 成一さん
 「今後も幸手市消防団で一致団結し、地域の安全のためにより一層頑張っていきます。」と話していました。

▲基礎教育訓練の様子

幸手市消防団では共に地域を守る仲間を募集しています!

性別を問わず、消防に興味がある、活動服を着てみたい、消防車に乗りたい、地域に貢献したいなど理由は何でも構いません!あなたの力が地域の力になります!興味のある人はお気軽にお問い合わせください!

▲入団式での新入団員宣誓

問合せ 暮らし防災課 ☎ (43)1111 内線 584



その他の相談

※12:00～13:00を除く。

Table with 4 columns: 相談 (Consultation), 日時 (Date/Time), 場所 (Location), 問合せ (Contact). Rows include pregnancy, family, and kindergarten consultations.

おとなの健康相談(予約制)

場所 ウェルス幸手検診ホール

問合せ 健康増進課☎(42)8421

Table with 5 columns: 相談 (Consultation), 日時 (Date/Time), 定員 (Capacity), 時間 (Duration), 内容 (Content). Rows include adult health, body composition, and diet consultations.

こどもの健康相談(予約制)

場所 ウェルス幸手検診ホール

問合せ こども家庭センター☎(42)8457

Table with 3 columns: 相談 (Consultation), 日時 (Date/Time), 内容 (Content). Row for infant health consultation.

令和7年度健康長寿歯科健診

埼玉県後期高齢者医療広域連合では、令和7年度中に76歳または81歳を迎える被保険者を対象に、健康長寿歯科健診を実施します。

期間 7月1日(火)～令和8年1月31日(土)

対象 つぎのいずれかに該当し、後期高齢者医療の被保険者の人

- ①昭和24年4月2日～昭和25年4月1日生まれの人
②昭和19年4月2日～昭和20年4月1日生まれの人

※手続きなどの詳細は、6月下旬に送付する受診案内をご覧ください。

問合せ 健康長寿歯科健診コールセンター☎0120(977)270

info2025@shikakenshin-saitama.com

「ダメ。ゼッタイ。」普及運動実施期間です

期間▶6月20日～7月19日

大麻・覚醒剤・麻薬・危険ドラッグなどの薬物乱用が深刻な社会問題となっています。

県では、「彩の国さいたま『ダメ。ゼッタイ。』普及運動」として薬物乱用防止を呼び掛ける街頭キャンペーン及び薬物乱用防止を目的とする国連支援募金活動を実施します。

問合せ▶幸手保健所☎(42)1101

65歳からのアンチエイジング講座

日時▶5回1コース 7月15日(火)、22日(火)、29(火)、8月5日(火)、10月21日(火)10:00～11:30

場所▶幸手市シルバー人材センター(幸手市大字幸手2262)

内容▶運動指導、栄養とお口の健康などについての講座およびフレイル測定会

対象▶65歳以上の市民

定員▶20人(申込み順)

申込み▶7月1日(火)までに窓口または電話

問合せ▶介護福祉課☎(42)8438

歯科訪問診療(往診)を行っています

幸手市歯科医師会では、訪問診療に必要な専用機材を整え、通院困難な状態にある人(介護認定者や寝たきり状態にある人)などへの訪問診療を実施しています。

問合せ 健康増進課☎(42)8421

幸手市歯科医師会 会員

Table listing dental clinics and their contact information, including New井, Imai, Iwano, Umemoto, Tohtsu, Omiya, Kishimoto, Green, Kobayashi, Komori, and Minami.

※詳細は幸手市歯科医師会ホームページ (http://www.satte-dental.jp/) へ。

助産師のおうち

日時▶①たまごくらす(妊婦とその家族)7月5日(土)10:00～12:00

②ぴよぴよくらす(生後2～5か月児)6月27日(金)10:00～12:00

③こっこくらす(生後6、7か月児)6月6日(金)10:00～12:00

対象▶令和6年11月、12月生まれ

場所▶①ウェルス幸手第一会議室
②③ウェルス幸手こども訓練室(子育て支援センター内)

申込み▶こども家庭センター☎(42)8457

愛の献血

血液は人工的に造ることができず、長期保存もできない為、継続的な献血への協力をお願いします。

献血の日程については、随時広報やホームページにて掲載しますので、ご覧ください。

問合せ▶健康増進課☎(42)8421

認知症サポーター養成講座

日時▶6月28日(土)10:00～11:30

場所▶コミュニティセンター会議室

内容▶認知症の症状、受診、予防についての考え方、権利擁護について

対象▶市内在住の人

定員▶10人(申込み順)

申込み▶6月27日(金)までに幸手西地域包括支援センター窓口または電話
問合せ▶幸手西地域包括支援センター☎(40)3443

お口の健康調査のお知らせ

今年80歳を迎える人を対象に、歯科医師によるお口の健康調査を実施します。調査は、市の歯科保健施策の充実を図るために実施し、協力者には口腔ケアに役立つ情報を提供します。

10月から実施を予定しており、対象者には7月下旬頃ご案内通知をお送りしますのでご協力をお願いします。

問合せ▶健康増進課☎(42)8421

健康ガイド

あたまの健康チェック

1対1の対面方式で、認知症予防のアドバイスを行います。半年～1年毎に1回、簡単な聞き取りでの記憶力チェックを受け、今後の生活上の取り組みについて一緒に考えてみましょう。日時▶6月30日(月)9:45開始(1人45分)、最終受付15:00

場所▶ウェルス幸手
内容▶認知症予防のアドバイスおよび相談、記憶力チェック
対象▶65歳以上の市民
定員▶12人(申込み順)
申込み▶電話または窓口
問合せ▶介護福祉課☎(42)8438

幸手市健康・環境カレンダー(21ページ)のレディース個別検診の子宮がん検診自己負担の金額に誤りがありました。正:頸部1,200円 誤:頸部900円



あなたの歯と口は健康ですか?

6月4日から10日までは「歯と口の健康週間」です。令和7年度の標語は、「歯みがきで丈夫な体の基礎づくり」

①むし歯

歯垢がたまる、細菌が増殖します。細菌は砂糖などの甘味料を分解して酸をつくり、この酸によって歯の表面からカルシウムが溶け出す状態が続くと「むし歯」が発生します。

②歯周病

歯周病菌が増殖すると、歯を支える組織を破壊していきます。歯ぐきに炎症が起こることで、腫れて出血し、炎症が進み骨が溶けてしまうことで歯が抜けてしまいます。また、歯周病は、脳卒中や認知症、肺炎、

心筋梗塞、糖尿病などの全身の病気と関係していることが分かっています。歯周病の初期は痛みなどの自覚症状がないため注意が必要です。

▼セルフケアとプロフェッショナルケアで予防

①セルフケア

毎日、食後に歯みがきを行うこと、歯間ブラシやデンタルフロスを使用して歯と歯の間について歯垢を除去することが大切です。

②プロフェッショナルケア

残念ながら歯垢が石灰化してしまった歯石は、歯ブラシでは除去できません。歯科医院で専用の器具を用いて除去してもらいましょう。その際、歯みがきの仕方について指導を受けることもできます。

「歯科医院は痛くなつてから受診する」と考えてしまいがちですが、歯を失わないためには定期的な受診によるケアが大切です。市では、20、30、40、45、50、55、60、65、70歳の人を対象に歯周疾患検診を実施しています。

歯は一生ものです。健康で元気に過ごすために、日頃からケアをし、自分の歯を大切にしましょう。

▼予約はこちらから



市長コラム

「秩父鉱山の面影」 ～ニッチツが所蔵した希代の鉱物標本群～

去る4月下旬に、標記の鉱物標本群視察のため、長瀬町にある「埼玉県立自然の博物館」を訪ねました。

私自身、金属鉱山に28年間携わりましたので、ワクワクし入館。なんと！美しく、見事な大小の鉱石見本が所狭しと部屋一面に陳列されていることか。茫然自失して一瞬動けませんでした。

1973年、国内非鉄鉱山の多くがオイルショックの影響を受け、閉山・分離独立を余儀なくされました。当時の私の思いと、今回、博物館の館長・学芸員との会話での一致した見解は「鉱山技術の温存」でした。日本の地下資源が枯渇しても、安定した資源を海外から輸入する場合、日本としてその探査・開発に携わる優れた専門家の養成が必要です。海外から日本に輸入される地下資源が長期にわたって安定的に供給し続けられるかどうかは、海外資源探査に、高い技術力で協力・貢献できるかが大事なポイントとなります。

百聞は一見に如かず！是非とも多くの皆さんに観覧してほしいです。国指定名勝「岩畳」の散策もお忘れなく！



幸手市長 木村純夫

幸手宿「宿場あるき」

幸手宿の歴史や文化に触れ、まちなかを歩いて巡る「宿場あるき」を毎月開催しています。(小雨決行)

日時▶①幸手宿宿場コース

6月21日(土)9:00～11:30(8:50 幸手駅東口ロータリー集合)

②権現堂周辺コース

6月21日(土)9:00～11:30(8:30 幸手駅東口ロータリー集合)

※権現堂へ直接来られる場合は、8:50駐車場集合。

定員▶各20人(申込み順)

参加費▶200円(保険代含む)

申込み▶6月18日(水)まで

当日連絡先▶中島さん ☎090(4362)7637

申込み・問合せ▶商工観光課 内線593

令和7年産水稻の空中撒布の実施

令和7年産水稻のイネカメムシ及び病害虫対策として、市内一部の水田で空中散布を実施予定です。

実施時期▶7月上旬～8月中旬

散布時間▶5:00～12:00まで

散布方法▶農業用ドローンでの空中散布

※実施時期や散布時間が変更となる場合があります。詳しい日程、内容、散布場所はお問い合わせください。

問合せ▶埼玉みずほ農協営農経済部営農課 ☎(44)2123

第48回埼玉土建久喜幸手支部住宅デー

日時▶6月22日(日)10:00～15:00

場所▶幸手JA倉庫前(予定)

内容▶無料住宅相談(耐震相談、リフォーム相談)、包丁研ぎ、まな板削りなど

問合せ▶埼玉土建一般労働組合 久喜幸手支部 ☎0480(59)3812

第十二回特別弔慰金の支給

対象▶令和7年4月1日(基準日)時点で、「恩給法による公務扶助料」や「戦傷病者戦没者遺族等援護法による遺族年金」などを受け取る人

※戦没者などの妻や父母などがない場合は、先順位のご遺族お一人に支給。順位についてはお問い合わせください。

請求期限▶令和10年3月31日

請求方法▶請求期限までに所定の請求書類を社会福祉課に提出

問合せ▶社会福祉課社会福祉担当(ウエルス幸手内) ☎(42)8435

手話講習会(入門編)

日時▶令和7年7月1日～令和8年1月13日(毎週火曜日)19:00～21:00

※全24回、予備日込み。

場所▶ウエルス幸手第1会議室

対象▶市内在住、在勤及び久喜市、蓮田市、白岡市、杉戸町、宮代町に在住の方

定員▶20人(申込順)

費用▶4,290円(テキスト代)

申込み▶6月2日(月)～24日(火)までに社会福祉協議会へ申込み

問合せ▶市社会福祉協議会 ☎(43)3277

戦時中の写真の募集

8月に開催される「平和のための写真展」で展示する写真を探しています。写真の提供が可能な人は、6月30日(月)までにご連絡ください。※写真は後日ご返却します。

問合せ▶人権推進課 内線162

令和7年度企画展 埼玉東部と古代の幸手

展示期間▶6月3日(火)～7月21日(月・祝)

開館時間▶9:00～17:00

休館日▶月曜日(祝日の場合は開館し、翌日が休館)

場所▶郷土資料館 問合せ▶郷土資料館 ☎(47)2521

幸手市しあわせ家族 ウェルカム補助金

夫婦ともに40歳未満の若者世帯が市外から転入し、初めて住宅を取得した場合の費用の一部を補助します。

補助額▶住宅(建物本体)の取得価格(税抜き)の5%の金額(上限10万円)

申請期間▶前期7月1日(火)～22日(火)、後期令和8年1月5日(月)～26日(月)

※前期・後期ともに予算額150万円。※申請総額が予算額を上回った場合は抽選で交付候補者を決定。

※世帯要件・住宅要件があります。詳細は市ホームページをご確認ください。

問合せ▶政策課 内線242

パブリックコメント 実施

対象計画▶幸手市公共下水道事業経営戦略改定(素案)

※素案は、市ホームページまたは市役所、下水道課(第2浄水場)にて閲覧できます。

意見募集▶6月25日(水)まで

対象▶市内在住、在勤、在学の人、この案に利害関係のある人
 提出方法▶応募用紙に必要事項を記入の上、下水道課へ提出(郵送、FAX、メール可)

問合せ▶下水道課 ☎(47)3340

✉gesui@city.satte.lg.jp

国民年金手続の電子申請

国民年金への加入などはマイナポータルからスマートフォンにより簡単に電子申請ができます。

対象手続き▶国民年金(第1号被保険者)への加入手続き、保険料免除、納付猶予、学生納付特例の申請など

問合せ▶春日部年金事務所 ☎048(737)7112(代表) 国民年金課(自動音声②→②)

庁舎の在り方検討審議会 委員募集

内容▶庁舎の機能、規模などに関する事項の調査審議

応募資格▶①18歳以上70歳未満で市内在住、在勤、在学の人

※高校生、幸手市職員、幸手市議会議員を除く。

②平日開催の会議に参加できる人

募集人員▶2人(書類選考有り)

任期▶委嘱の日から基本計画策定に係る審議が終了する日まで

応募方法▶応募用紙を6月30日(月)までに政策課へ郵送、メールまたは持参

※応募用紙は市ホームページからダウンロードまたは窓口で配布。

問合せ▶政策課 内線682

✉seisaku@city.satte.lg.jp

学校跡地活用に関する 市民懇談会の開催

日時▶①7月11日(金)19:00～20:00

②7月12日(土)10:00～11:00

※どちらも内容は同じです。

場所▶ウエルス幸手研修室

内容▶小学校(権現堂川、吉田、八代、さかえ)の跡地利用に係る説明、質疑応答・意見聴取

対象▶市内在住、在勤、在学の人

定員▶各回100人(申込み順)

※事前予約制、定員になり次第締め切り。

申込期間▶6月2日(月)～7月7日(月)

申込み▶電話、メール、QRコード

問合せ▶政策課 内線682

✉seisaku@city.satte.lg.jp

幸手市まち・ひと・しごと 創生市民会議の委員募集

幸手市まち・ひと・しごと創生総合戦略委員の任期満了に伴い、新規委員を募集します。

応募期間▶7月11日(金)まで
 ※詳細は市ホームページをご覧ください。
 問合せ▶政策課 内線242

お知らせ

市からの「お知らせ」や「イベント」などの情報を掲載します。
 ※特に記載がないものは「費用▶無料」、「申込み▶不要」

今月の納税など

市・県民税・森林環境税
 全期および1期
 ※納期限までに忘れずに納めましょう。口座振替をご利用の方は、残高不足などにご注意ください。

自衛官募集

▼航空学生(パイロット)
 受付▶7月1日(火)～8月29日(金) 必着
 応募資格▶日本国籍を有し高等学校または中等教育学校卒業者(令和8年3月卒業見込み含む)

○海上自衛隊…18歳以上23歳未満の人
 ○航空自衛隊…18歳以上24歳未満の人
 試験日▶1次試験(学科) 1回目9月20日(土)、2回目9月27日(土)
 ※2次、3次試験有り。

▼一般曹候補生
 受付▶7月1日(火)～9月2日(火) 必着
 応募資格▶日本国籍を有し18歳以上33歳未満の人
 試験日▶1次試験(学科)9月13日(土)～21日(日)の指定された日
 ※2次試験有り(口述・適性・身体検査)。

▼自衛官候補生(任期制)
 受付▶年間を通じて受付中
 応募資格▶日本国籍を有し18歳以上33歳未満の人
 試験日▶受付時にお知らせ
 ※詳細は、お問い合わせください。
 問合せ▶自衛隊埼玉地方協力本部 熊谷地域事務所加須募集案内所 ☎0480(62)6358

**からだスッカリ
骨盤体操講座**
日時▶6月29日、7月6日(日)
10:30~12:00
7月13日、27日、8月10日(日)
15:00~16:30(全5日間)
場所▶北公民館レクリエーション
ホール
対象▶市内在住・在勤・在学の人
定員▶20人(申込み順)
費用▶400円
持ち物▶運動できる服装、フェイス
タオル、飲み物
申込み▶6月6日(金)9:00から北公
民館窓口(電話可)
問合せ▶北公民館 ☎(42)6221

**多言語講座 &
ワークショップ**
▼加須市立騎西文化・学習セン
ター「キャッスルきさい」
日時▶6月8日(日)10:00~12:00
▼鷲宮西コミュニティセンター
「おおとり」
日時▶6月12日(木)18:00~19:30、
20日(金)18:30~20:00

▼久喜総合文化会館
日時▶6月15日(日)10:00~12:00
▼久喜中央コミュニティセンター
日時▶6月18日(水)18:30~20:00
▼桜田コミュニティセンター
日時▶6月28日(土)16:00~17:30
全施設共通
申込み▶電話またはホームページ
問合せ▶一般財団法人言語交流研
究所ヒッポファミリー
クラブ
☎0120(557)761



ー続きー

①②共通
場所▶B&G海洋センター体育館
持ち物▶運動のできる服装、靴下、
タオル、飲み物
申込み▶B&G海洋センター窓口
月曜日教室…6月15日(日)
9:00から
木曜日教室…6月22日(日)
9:00から
※申込み時に参加費お支払い。
③ストレッチヨガ教室
日時▶6月6日、13日、20日、27日(金)
10:00~10:50
④骨盤調整ヨガ教室
日時▶6月6日、13日、20日、27日(金)
11:00~11:50

③④共通
場所▶ミーティングルーム
対象▶18歳以上
定員▶12人(申込み順)
費用▶1回600円(保険代含む)
持ち物▶屋内用シューズ、タオル、
飲み物、ヨガマットまたはバス
タオル
申込み▶電話または窓口
(当日予約可)
問合せ▶B&G海洋センター
☎(48)0220

戦争体験談の募集
戦中戦後の体験談、資料の収集
をしています。
募集期間▶6月29日(日)まで
開館時間▶9:00~17:00
休館日▶月曜日(祝日の場合は開館
し、翌日が休館)
問合せ▶郷土資料館 ☎(47)2521

**B&G 海洋センター
自主事業**
①BGキッズ体操教室
日程▶月曜日教室(全8回)
7月7日、28日、8月4日、18日、
25日、9月1日、15日、22日
木曜日教室(全10回)
7月3日、10日、17日、24日、
31日、8月7日、21日、28日、
9月4日、11日

時間▶(1)幼児クラス(年中、年長)
16:00~17:00
(2)初級クラス(小学1~6年生)
17:00~18:00
(3)中・上級クラス(小学1~6年
生)18:00~19:00
※(3)は参加条件があります。
定員▶各クラス15人(申込み順)
費用▶月曜日教室…5,600円
木曜日教室…7,000円
※費用は保険代含む。

②アクロバットクラス
◎月曜日教室(全8回)
日程▶7月7日、28日、8月4日、18日、
25日、9月1日、15日、22日
19:00~20:00
◎木曜日教室(全10回)
日程▶7月3日、10日、17日、24日、
31日、8月7日、21日、28日、9月4日、
11日19:00~20:00

※参加には条件があります。
対象▶小学生から大人まで
定員▶各クラス8人(申込み順)
費用▶月曜日教室…20,000円
木曜日教室…25,000円
※費用は保険代含む。
ー左上に続きますー

保育所イベント
▼第一保育所
◎足形でうちわを作ろう
日時▶6月24日(火)10:00~11:00
対象▶乳幼児と保護者
定員▶5組
◎七夕の集い&給食体験
日時▶7月7日(月)10:00~11:30
対象▶離乳食完了期以上の乳幼児
定員▶5組(申込み順)
費用▶280円
持ち物▶水筒、タオル
申込み▶6月16日(月)~27日(金)
問合せ▶第一保育所 ☎(42)2220

▼第二保育所
◎おもいっきり室内あそび
日時▶6月25日(水)10:00~11:00
対象▶乳幼児と保護者
定員▶5組
申込み▶6月9日(月)~20日(金)
問合せ▶第二保育所 ☎(42)2555
▼第三保育所
◎みんなの願いかなうといいね!
日時▶7月7日(月)10:00~11:00
内容▶短冊づくり、七夕会など
対象▶乳幼児と保護者
持ち物▶水筒・タオル
申込み▶6月16日(月)~27日(金)
問合せ▶第三保育所 ☎(43)4731

**第29回ランチタイム
コンサート**
日時▶6月25日(水)12:20~12:50
場所▶ウェルス幸手1階ロビー
内容▶クラシックギター
出演▶ギターサークルレインドロ
ップス
問合せ▶社会教育課 内線644

**「あわせたのえき」プラスシェア
キッチンOPEN!**
中心商店街(中4丁目)に「シェア
キッチン」を開設しました。
料金 半日/2,000円、1日利用/
4,000円
対象 創業予定者や市民の方々など
※ご利用には食品衛生講座修了証明
書が必要です。

児童館イベント
申込み▶6月11日(水)から
▼幸手おもちゃの病院
日時▶6月28日(土)13:00~15:30
内容▶ボランティアスタッフによ
る壊れたおもちゃの治療
費用▶無料(多少の部品代がかかる
場合があります)
▼プールあそび
日時▶①7月3日(木)、②7月4日(金)
10:30~11:30
対象▶①0~1歳児と保護者、
②2~3歳児と保護者
定員▶各10組(申込み順)
持ち物▶バスタオル、水着またはパ
ンツ・水遊び用紙パンツ、飲み物
▼赤ちゃんと手形・足形アート
日時▶7月11日(金)10:30~11:30
対象▶0~1歳児と保護者
定員▶10組(申込み順)
※汚れても良い服装で。

▼ハッピーバースデー(7月生まれ)
日時▶7月16日(水)10:30~11:30
内容▶写真撮影・身体計測・誕生
カード作り
対象▶乳幼児と保護者
定員▶10組(申込み順)
※誕生カード作りは、オンライン
参加もできます。
右記QRコードより
申込みください。

**廃棄物減量等
推進員の決定**
地区名▶幸手団地2街区
推進員名▶海老沼 よし子(敬称略)
問合せ▶環境課 ☎(48)0331

**子育て支援センター
事業**
▼講座ベリダンスエクササイズ
日時▶7月2日、16日(水)13:15~
14:15
場所▶ウェルス幸手トレーニング室
対象▶未就学児の保護者(託児有り
7組まで)
定員▶10組(申込み順)
申込み▶6月9日(月)から電話
または窓口
※動きやすい服装で。

▼講座おとな美術部
日時▶7月22日(火)10:00~11:30
場所▶ウェルス幸手こども訓練室1
内容▶菓子袋でがま口ポーチ作り
対象▶未就学児の保護者(託児有り
7組まで)
定員▶7組(申込み順)
申込み▶6月30日(月)から電話
または窓口
▼親子プレイルームイベント
場所▶ウェルス幸手
対象▶乳幼児と保護者
◎親子ひろば
日時▶6月9日(月)、10日(火)午前中
内容▶季節の製作
◎てととサロン
日時▶6月12日(木)10:30~11:00
内容▶手遊び・手袋シアター
◎身体計測
日時▶6月13日、27日(金)随時
内容▶計測・手形スタンプ
◎親子リトミック
日時▶6月18日(水)10:30~11:00
内容▶リズム遊び
問合せ▶こども支援課 ☎(42)8454

**「あわせたのえき」プラスシェア
キッチンOPEN!**
中心商店街(中4丁目)に「シェア
キッチン」を開設しました。
料金 半日/2,000円、1日利用/
4,000円
対象 創業予定者や市民の方々など
※ご利用には食品衛生講座修了証明
書が必要です。

**中心市街地
活性化に向けて**
にぎわい創造方針 幸手市商工会

「改札口開放」
日時 毎週火曜日午後3時~6時
内容 地元野菜や地場産品の販売
※改札口商店への出店や、今後の
自由通路での販売を希望される
人は商工会までご相談ください。

「改札口開放」
日時 毎月第2土曜日午前10時~
午後3時
内容 インボイス制度やデジタル
化、経営・創業相談、さまざまな
支援策・補助金など
問合せ 幸手市商工会
☎(43)3830

「改札口開放」
日時 毎月第2土曜日午前10時~
午後3時
内容 インボイス制度やデジタル
化、経営・創業相談、さまざまな
支援策・補助金など
問合せ 幸手市商工会
☎(43)3830

「改札口開放」
日時 毎月第2土曜日午前10時~
午後3時
内容 インボイス制度やデジタル
化、経営・創業相談、さまざまな
支援策・補助金など
問合せ 幸手市商工会
☎(43)3830

「改札口開放」
日時 毎月第2土曜日午前10時~
午後3時
内容 インボイス制度やデジタル
化、経営・創業相談、さまざまな
支援策・補助金など
問合せ 幸手市商工会
☎(43)3830

「改札口開放」
日時 毎月第2土曜日午前10時~
午後3時
内容 インボイス制度やデジタル
化、経営・創業相談、さまざまな
支援策・補助金など
問合せ 幸手市商工会
☎(43)3830

今月の日曜開庁

(※)12:00～13:00を除く。

日時	場所	問合せ
6月29日(日) 8:30～17:00(※)	市民課、保険年金課、税務課、納税課	詳細は、各担当課へ

各種相談

(※)12:00～13:00を除く。

相談	日時	場所	問合せ
休日納税相談	6月29日(日) 8:30～17:00(※)	納税課	納税課 内線155
夜間納税相談	6月10日(火) 17:15～20:00	納税課	納税課 内線155
税理士による税務相談(予約制) ※先着4人(市内在住者)	6月16日(月) 10:00～15:00	市役所第二庁舎2階第1会議室	税務課 内線4402 ※予約受付6月2日(月)から
法律相談(予約制) ※同一内容の再相談は不可。	6月12日(木)、26日(木) 13:30～17:00	市役所第二庁舎2階第2会議室	くらし防災課 内線587
行政相談	6月12日(木) 9:30～12:00	市役所第二庁舎2階第2会議室	くらし防災課 内線587
消費生活相談(電話相談可)	毎週月曜～金曜日 10:00～15:30(※)	市役所第二庁舎1階くらし防災課内	幸手市消費生活センター 内線192
人権相談	①6月2日(月) 10:00～15:00 ②6月12日(木) 9:30～12:00	市役所第二庁舎1階第5会議室	人権推進課 内線162
幸手市ふるさとハローワーク	毎週月曜～金曜日 9:00～16:00	市役所第二庁舎1階	幸手市ふるさとハローワーク ☎(43)8609
内職相談(予約制)	毎週月曜～金曜日 8:30～17:15(※)	市役所本庁舎1階商工観光課内	商工観光課 内線594
生活困窮者自立支援相談(電話相談可)	毎週月曜～金曜日 8:30～17:15	ウエルス幸手1階社会福祉協議会内	社会福祉協議会 ☎(43)3277
ボランティア相談(電話相談可)	毎週月曜～金曜日 8:30～17:15	ウエルス幸手1階社会福祉協議会内	社会福祉協議会 ☎(43)3277
心配ごと相談(電話相談可)	6月12日(木)、26日(木) 13:00～16:00	心すこやか支援室(東3-12-25)	心すこやか支援室 ☎(42)0356
教育相談(電話相談可) ※小・中学生、卒業生の相談可。	毎週月曜～金曜日(水曜日を除く) 9:30～15:30	心すこやか支援室(東3-12-25)	心すこやか支援室 ☎(42)0356
不動産無料相談室(予約制)	7月1日(火) 13:00～16:00	市役所第二庁舎2階第2会議室	(公社)埼玉県宅地建物取引業協会埼玉支部☎(31)1157 (一社)埼玉建築士会杉戸支部幸手部会☎(48)0875
建築無料相談会	7月1日(火) 13:00～16:00	市役所第二庁舎2階第2会議室	(公社)埼玉県宅地建物取引業協会埼玉支部☎(31)1157 (一社)埼玉建築士会杉戸支部幸手部会☎(48)0875
行政書士無料相談会	6月10日(火) 13:30～16:30	市役所第二庁舎2階第2会議室	埼玉県行政書士会春日部支部☎048(812)5092
司法書士・土地家屋調査士 合同登記無料相談会 (事前予約優先制・当日受付可)	6月19日(木) 13:00～16:00	市役所第二庁舎2階第2会議室	埼玉司法書士会埼玉支部☎(42)4741(事前予約先) 埼玉土地家屋調査士会埼玉支部☎(31)8553

掲示板

▼囲碁の街・幸手

◎香日向囲碁クラブ会員募集
初心者・女性大歓迎。
○日時▶毎週火曜・金曜13:00～16:00/○場所▶コミュニティセンター/○年会費▶3,000円/○問合せ▶大森さん☎(42)9440

▼全日本居合道連盟

◎無雙直傳英信流お仲間募集
居合道の源流!幸手市スポーツ協会にも加盟しています。
○日時▶水曜14:00～15:00、土曜12:00～13:00、日曜14:00～16:00/○場所▶武道館/○問合せ▶武道館☎(43)0190

▼幸手市弓道連盟

◎弓道経験者教室の開催(全3回)
弓道経験者で弓道を再開したい人を対象に開催します。
○日時▶7月13日(日)、21日(祝・月)、27日(日)13:00～15:00/○場所▶武道館/○定員▶10名/○参加費▶2,000円(全3回分、保険代含む)/○持ち物▶運動できる服装、タオル、飲み物、白足袋(白靴下)/○問合せ▶武道館☎(43)0190

▼クラブ幸手

http://www.club-satte.org/
◎第8回早朝太極拳教室(全8回)
○日時▶7月6日～8月24日(毎週日曜日)6:00～7:00※雨天順延/○場所▶権現堂桜堤第1駐車場/○参加費▶2,000円(保険代含む)/○対象▶一般男女/○定員▶30人/○問合せ▶権現堂公園管理事務所☎(53)8787・細井さん☎(43)1866

▼太極拳幸手水無月(みなづき)会

初心者歓迎。ゆったり動いて、心と体に太極拳
○日時▶毎週水曜日10:00～12:00/○場所▶南公民館/○問合せ▶谷野さん☎(52)6537



幸手市文化団体連合会 発表会・作品展

▼幸手市文化団体連合会発表会

日時▶6月8日(日)10:00～15:40
場所▶幸手市北公民館
内容▶民謡、舞踊、和太鼓ほか

▼幸手市文化団体連合会作品展

◎絵画展
期間▶6月3日(火)～30日(月)
場所▶埼玉りそな銀行幸手支店

◎写真展

期間▶6月30日(月)15:00まで
場所▶幸手市ステーションギャラリー(幸手駅自由通路西口側)
問合せ▶社会教育課 内線644



ターゲット・バード ゴルフ教室

日時▶6月28日(土)、29日(日)、30日(月)、7月5日(土)、6日(日)
9:00～11:00

※小雨決行、1日だけの参加可。
場所▶幸手総合公園さくらふれあい広場

対象▶市内在住、在勤18歳以上の人
持ち物▶タオル、飲み物、運動靴
※用具はお貸しします。

申込み・問合せ▶幸手TBGクラブ
富野さん☎080(3175)1854



第23回市史講座

日時▶6月29日(日)13:30～15:30
場所▶郷土資料館講座室
内容▶埼玉県東部地区の奈良時代・平安時代の遺跡

定員▶30人(申込み順)
申込み▶6月10日(火)9:00から電話
問合せ▶郷土資料館☎(47)2521



図書館イベント

▼おはなしの森

日時▶6月11日(水)10:30から
内容▶絵本「あめかな!」ほか
対象▶未就学児

▼おはなしのたね

日時▶6月6日、7月4日(金)10:30から
内容▶絵本、パネルシアター、誕生会など
対象▶未就学児

▼さって・シネマランド

日時▶7月6日(日)13:30から
内容▶「ぶんぶくちやがま」ほか
対象▶幼児～小学生

▼ちいさなブックリサイクル

日時▶6月15日(日)9:00から
場所▶図書館1階玄関入口

▼図書館休館のお知らせ

日時▶6月16日(月)～6月28日(土)
※休館時、本の返却はブックポストをご利用ください。なお、WEBOPACは使用できません。

問合せ▶図書館☎(42)0169



健康エクササイズ講座

日時▶7月11日、18日、25日(金)
10:00～12:00(全3回)

場所▶東公民館会議室・講座室
対象▶市内在住、在勤、在学の人
定員▶20人(申込み順)

費用▶200円
持ち物▶運動のできる服装、運動靴(室内履き)、フェイスタオル、飲み物

申込み▶6月9日(月)～30日(月)
9:00～17:00電話または窓口
問合せ▶東公民館☎(48)0013



若草俳句会
今月の季節「踏青・雉」
および自由題

リハビリの
十歩二十歩青き踏む
富澤一美・幸手市下宇和田
まどろみを
一気に覚ます雉の声
齊藤若葉・幸手市東
新聞の
紙ひこうきや青き踏む
林綾・幸手市千塚
地鎮祭
宮司の木杵青き踏む
新井久女・五霞町小福田
踏青や
戦の続く同じ空
知久和子・五霞町川妻
ひと雨に
蘇生のおもひ春の森
鈴木佐一・久喜市栗橋東
春の雪
重さ計るか仏の手
三澤猛・幸手市香日向

▼若草俳句会会員募集

○日時▶毎月第2土曜日午後1時～4時
○場所▶中央公民館
○問合せ▶林さん☎(43)1058

燎原短歌会

階段の
あちこち当たりて落ちゆきし
本が真青の
海をひらきぬ
森暁香・緑台一
夕散歩
あまたの子蛙にげ飛びぬ
蛙の合唱
聞こえくるかに
澤田俊子・緑台一
歯科医院
待合室に紙コップ
いつもどうぞと
コーヒーのあり
大内田登久子・千塚
松園の
渾身作の「雪月花」
みやびな女性の
心も描く
竹園末子・中二

▼燎原短歌会会員募集

○日時▶毎月第2木曜日午後0時30分～3時30分
○場所▶中央公民館
○問合せ▶澤田さん☎(43)2448

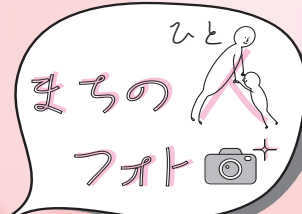

助産師のおうち「たまごくらす」

「たまごくらす」は、妊婦さんとその家族を対象に出産前の準備や出産後の生活をイメージし、育児分担や計画を立てることを目的としたクラスです。第1回目は6人が参加しました。参加した人は、「実際に講義を受け、資料を読むだけよりもわかりやすく産後の生活のイメージが持てた。」「実感が湧いてきた。」と話してくれました。



田植え体験

5月7日(水)、権現堂川小学校の3年生7人が、学校応援団の増田さん、杉谷さんなどのご協力のもと、田植え体験を行いました。風が強く吹く中、最初は泥の感触に戸惑っていましたが、最後まで丁寧に苗を植える姿が印象的でした。



Instagramで動画公開中！
ぜひご覧ください！



叙勲・褒章受章おめでとうございます

■叙勲・褒章とは…

栄典として、国家または公共に対し功労のある人へ勲章を授けることを叙勲、社会の各分野における優れた行いや業績のある人へ褒章の記章を授与することを褒章と言います。生存者に対する叙勲・褒章は、原則として春と秋の年2回行われています。戦後一時停止されていましたが、1964年から叙勲、1978年からは褒章が再開されました。

瑞宝双光章

巻島 功司 氏(北)
氏は、昭和44年に草加消防署に入署され、建物新築等の計画時における火災予防上の建築確認や、建物への消防設備の設置指導、事業所・危険物施設への立入検査など、火災予防業務に従事されました。また、消防監として消防業務を統括するなど、長きにわたり消防力の強化と消防行政の進展に寄与されました。

瑞宝単光章

馬場 高吉 氏(栄)
氏は、昭和44年に警視庁に採用され、西新井警察署、上野警察署などに配属されました。交番勤務を中心に鑑識や職務質問などの職務に従事され、千住警察署の勤務時には、優秀職員表彰（警視庁に勤める全警察署官を対象に優れた業績を挙げた人を表彰）を受賞されました。長きにわたり地域の安心・安全確保のためにご尽力されました。



ガスボンベ受納式

4月22日(火)、幸手市燃料組合から、災害時に使用可能なガスボンベ9本が寄贈されました。木村市長は、「大規模災害時には、広範囲での停電が予想され、電気の供給が課題となっています。このような中、長時間運転できるガス発電機はとても有効であり、災害時はとても重要な役割を果たすと考えております。今後、防災活動に活用させていただきたい。」とコメントしました。

わたしの夢!

私の夢は、イラストレーターになり、自分らしい絵をたくさん描いて世の中に広めることです。人気のあるイラストレーターになるために、たくさん練習したいです。中学生になったら美術部に入りたいと思います。
6年 熊木星奈さん

ぼくの夢は、サッカー選手です。日本代表やJリーグの試合を見に行ったときに、スタジアムに響く観客の応援の中で試合をしている選手がとてもカッコよくて、ぼくもこの中でサッカーをしてみたいと思いました。
6年 磯崎湊さん

私の夢は、宇宙飛行士になることです。幼稚園のとき、家族といったプラネタリウムで見た満天の星に引き込まれていきました。夢を叶えたら、月か火星で暮らし、まだ人類が見たことのないところまで行きたいです。
6年 大森結月さん

幸手市立上高野小学校

がんきアップメニュー

今月は旬の野菜を使ったメニューの紹介です。野菜をおいしく食べて、生活習慣病などを予防し、健康な生活を維持していきましょう。今回はトマトを使った簡単メニューです。

今月は 栄養たっぷり朝食

トマトの和えもの

【材料】2人分	
(1人前 111kcal)	塩分 1.1g)
トマト	300g
穀物酢	大さじ2
ごま油	大さじ1
にんにくチューブ	6g
顆粒中華だし	4g
黒こしょう	適量

- 【作り方】
- ① トマトを洗い、ヘタを取り除く
 - ② ①を角切りにする
 - ③ ボウルにAの調味料を混ぜ合わせる
 - ④ ③に②を入れ、和える
 - ⑤ お皿に盛りつけた後に、黒こしょうをかけた後完成

休日当番医 由

診療時間 午前9時から正午まで

- 6月 8日(日) 堀中病院 ☎(42)2081
内科
- 6月15日(日) 石塚医院 ☎(43)7777
皮膚科・内科
- 6月22日(日) のうみクリニック ☎(42)7233
内科・小児科・消化器科
- 6月29日(日) のうみクリニック ☎(42)7233
内科・小児科・消化器科
- 7月 6日(日) のうみクリニック ☎(42)7233
内科・小児科・消化器科

※都合により変更する場合がありますので、電話連絡後受診してください。

小林 いろはちゃん (2歳)



いつも癒しをありがとう！だいすき！

小森谷 楓ちゃん (2歳)



いつもにこにこ満面の笑み♡

小林 瑞歩ちゃん (2歳)



遊ぶの大好きみーちゃん！毎日大好きだよ！

高橋 穂華ちゃん (7か月)



元気にすくすく育ててくれてありがとう！

わが家のアイドル



QRコードから簡単申込み！
アイドル募集！

このまちが好き幸手市 (デジタル掲示板)

「このまちが好き幸手市」の投稿を募集中です！
幸手のイベント情報や写真、メンバー募集などに活用できます！
ぜひご利用ください！

投稿は幸手市ホームページ右上の投稿フォームまたはQRコードから！↑

掲示板一覧 > 投稿フォーム >

幸手市の人口

5/1 現在(前月比)

人口	48,551人	(-79)
男	24,428人	(-46)
女	24,123人	(-33)
世帯	23,560世帯	(-22)

今月の表紙

幸手市に子ども食堂があることをみなさん知っていましたか？
子ども食堂はおいしい食事の提供だけでなく、多世代交流の場としての役割も担っています。
どなたでも気軽に利用できますので、地域の「心地よい居場所」に是非いらしてください。

令和7年(2025)6月1日発行 第734号(通巻844号)
編集/秘書課 hisy@city.satte.lg.jp
発行/幸手市役所 1-3-40-0102 幸手市東4-6-8
☎048000(43)1111・FAX048000(43)7088

相続 困りごとお任せください
遺言 身近な街の法律家

相続手続書類作成 遺言書原案作成 外国人登録会社設立

大村行政書士事務所 幸手市中1-1-40
TEL:0480-42-4845 FAX:0480-43-2055
携帯:090-8010-9234

★新会員歓迎★

幸手市在住で60才以上の方！
あなたの経験を活かして就業しませんか？
クラブで仲間と楽しく活動しませんか？

幸手市シルバー人材センター ☎0480(44)0774

パソコン 買 取

販売・修理 PCショップミリオン

修理・調整・設定 お任せください！
ホームページ www.mils-shop.jp

埼玉県南埼玉郡 宮代町川端4-10-19
☎0480-31-1291

営業時間 平日 9:00~18:00 土日祝 10:00~18:00

梅雨の時期で洗濯物が乾かない そんな時の強い味方「衣類乾燥機」

リフォーム・ガス機器、お任せ下さい

古い接続ホースは早めにお取替えください

幸手都市ガス株式会社 ☎0480-42-4311 幸手都市ガス



朗読ボランティアグループ幸手のご協力により、CD 版の提供も行っています。
社会福祉協議会 ☎0480(43)3277・FAX 0480(40)1460

広報さつてWeb版は、フルカラーで配信!